



Dragør Kommune

Status på flygtningeområdet



Oversigt over visiterede flygtninge for 2015 og 2016 fordelt pr. måned

- Der er sammenlagt visiteret 16 mænd for 2016
- Der er sammenlagt visiteret 8 kvinder for 2016
- Der er sammenlagt visiteret 3 børn for 2016

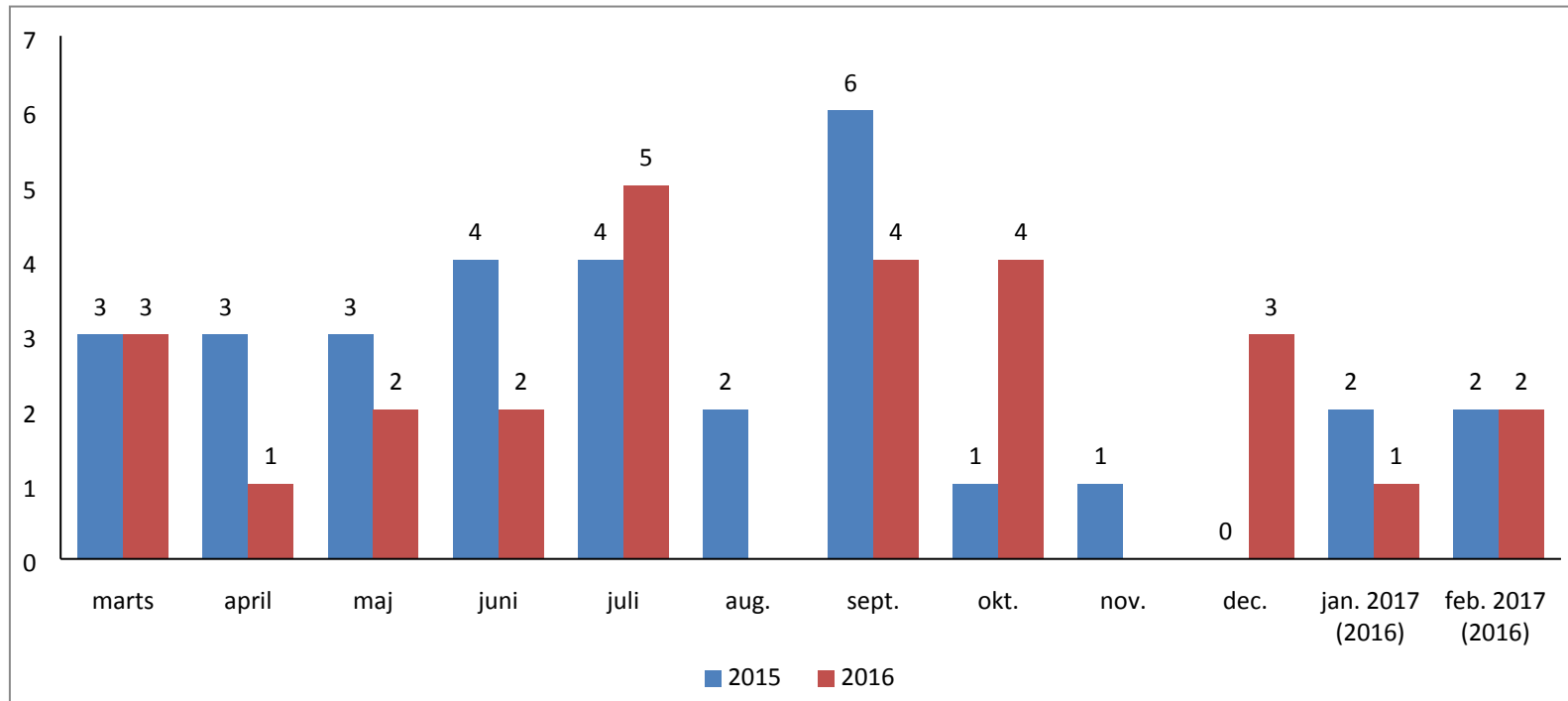



Oversigt over visiterede flygtninge i forhold til det udmeldte antal for 2015 – 2018

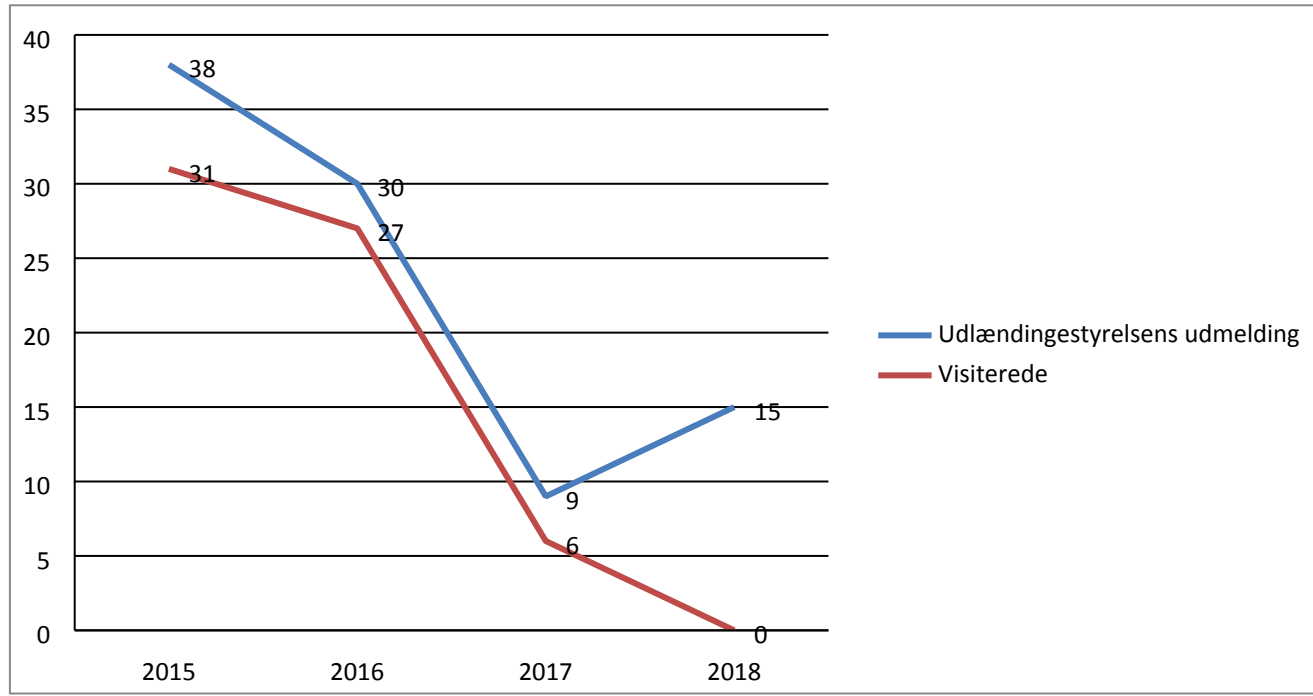



Oversigt over visiterede flygtninge for 2017 fordelt pr. måned

- Dragør Kommune modtog 2 enlige mænd pr. 1. april
- Dragør Kommune modtog 1 enlig mand pr. 1. juli 2017.
- Dragør Kommune modtog 1 enlig mand og 1 enlig kvinde pr. 1. august 2017.
- Dragør Kommune modtog 1 enlig mand pr. 1. oktober 2017.
- Dragør Kommune skal jf. ny udmelding fra Udlændingestyrelsen modtage 9 personer for 2017.

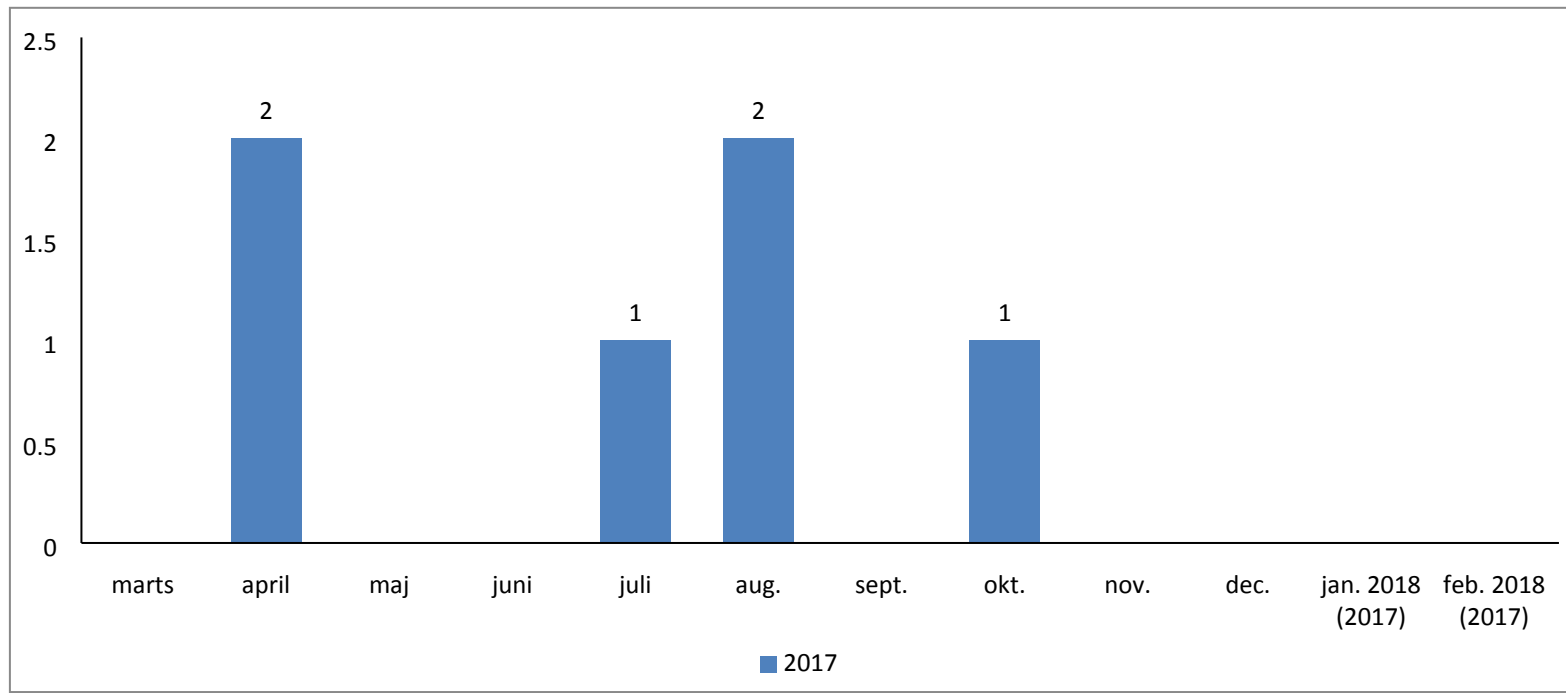



Øversigt over nationalitet for 2015, 2016 og 2017

- 1. april 2017 modtog Dragør Kommune 1 enlig mand fra Afghanistan og 1 enlig mand fra Iran.
- 1. juli 2017 modtog Dragør Kommune 1 enlig mand fra Iran.
- 1. august 2017 modtog Dragør Kommune 1 enlig mand fra Iran og 1 enlig kvinde fra Somalia.
- 1. oktober 2017 modtog Dragør Kommune 1 enlig mand fra Iran.

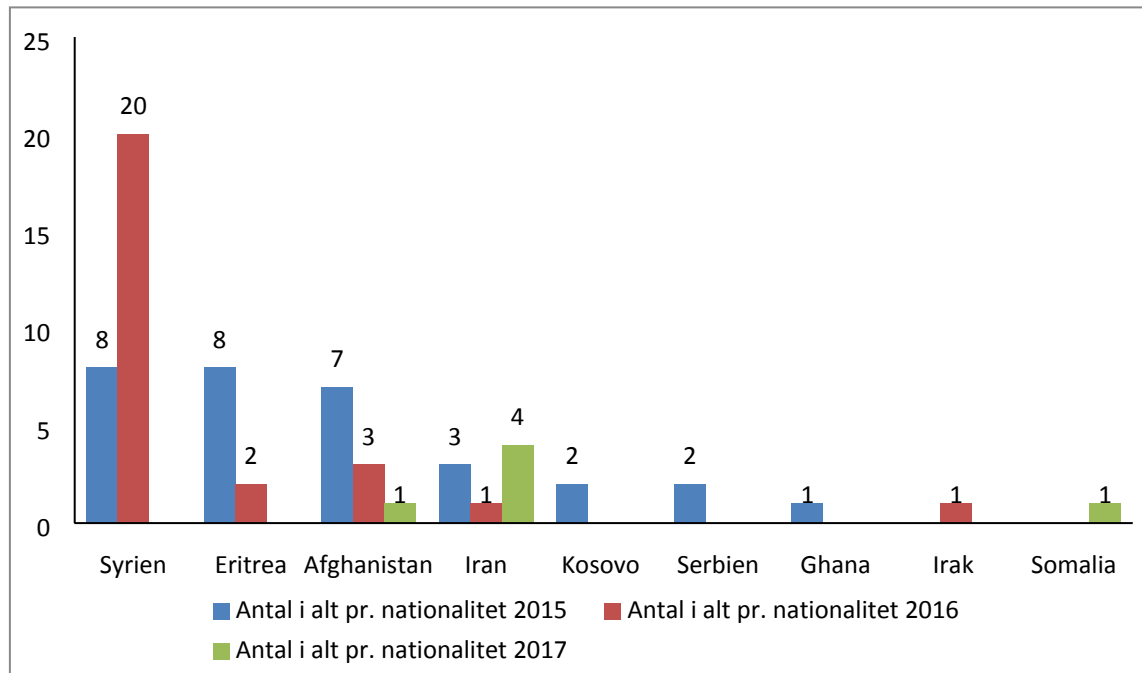



Oversigt over visiterede flygtninge og familiesammenførte fra 2014-2017

- I alt er der visiteret 92 flygtninge sammenlagt for 2014-2017.
- Der er modtaget 14 voksne og 26 børn (i alt 40 personer) via familiesammenføring for 2014 og 2015.
- Der er i alt 132 flygtninge og familiesammenførte fra 2014 – 2017 (brutto).
- Der er 127 flygtninge og familiesammenførte (netto).

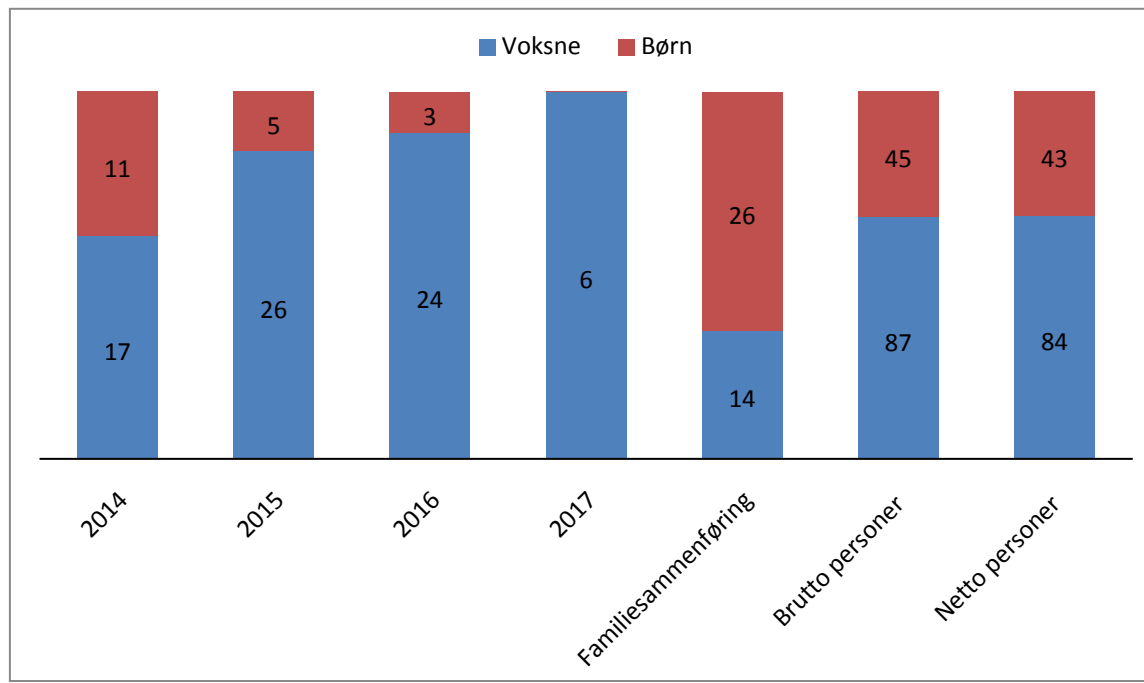

*Antallet af netto personer er beregnet ud fra de borgere, der udflyttede eller repatrierede. (Se næste side)



Oversigt over afsluttede forløb ift. integrationsprogram – status er pr. medio nov. 2017

- Aktuel status medio november 2017

| Emne | 2014 | 2015 | 2016 | 2017 |
|--------------------------------|-------------|-------------|-------------|-------------|
| Afsluttede integrationsforløb* | 0 | 0 | 0 | 0 |
| Repatrierede | 0 | 2 | 0 | 0 |
| Udflyttede | 2 | 1 | 0 | 0 |
| Meldt savnede | 0 | 0 | 0 | 0 |
| Døde | 0 | 0 | 0 | 0 |
| I alt | 2 | 3 | 0 | 0 |

*Der er ingen afsluttede integrationsforløb grundet den 5-årige integrationsperiode. Siden 2016 er kommunens integrationsperiode forlænget fra 3 år op til 5 år.

Oversigt over midlertidige boligplaceringer – antal fordelt på midlertidige boliger medio nov. 2017



- Rødtjørnen har i alt 17 værelser. Aktuelt er der ingen ledig kapacitet.
- Parcelhusene har i alt 9 værelser. Aktuelt er der ledig kapacitet på 2 værelser.
- I september blev der opsat yderligere 5 boligpavilloner på Halvejen.
- Halvvejen har i alt 29 pavilloner. Aktuelt er der ledig kapacitet på 5 værelser.
- Aktuelt er der således en samlet ledig kapacitet på 7 enkeltværelser, hvor der kan ske midlertidig boligplacering af flygtninge.
- Dragør Kommune har i løbet af 2015, 2016 og 2017 i alt anvist 21 permanente boliger til flygtninge/flygtningefamilier/flygtninge, der har fået familiesammenføring.

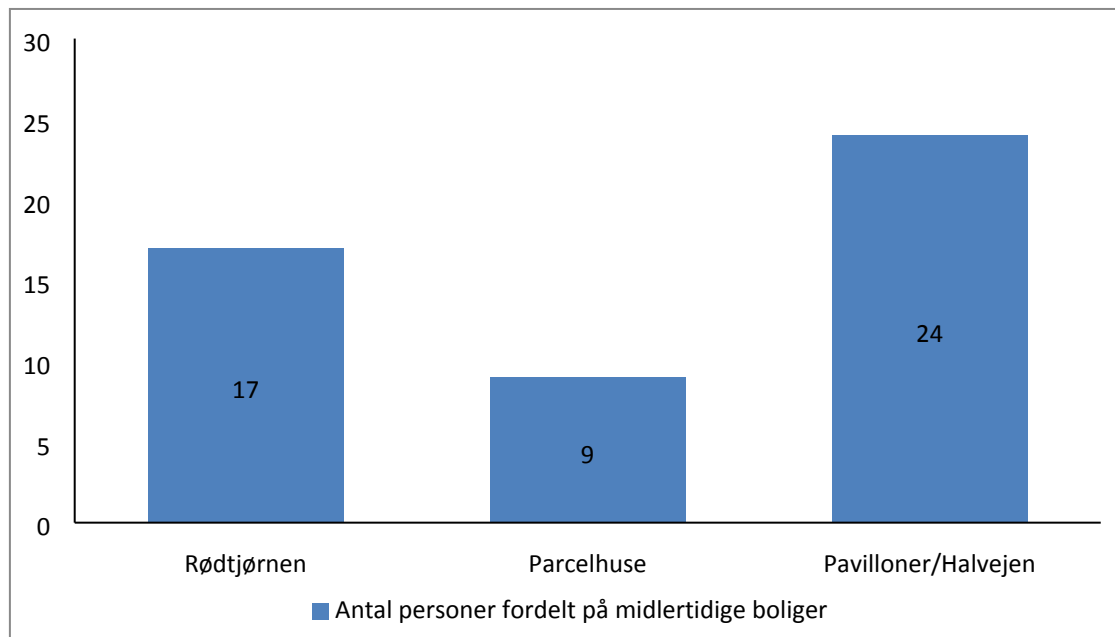



Status på beskæftigelsesområdet

Oversigt over antal personer fordelt på aktiviteter ud fra ydelser/selvforsørgelse (2014, 2015, 2016 og 2017)

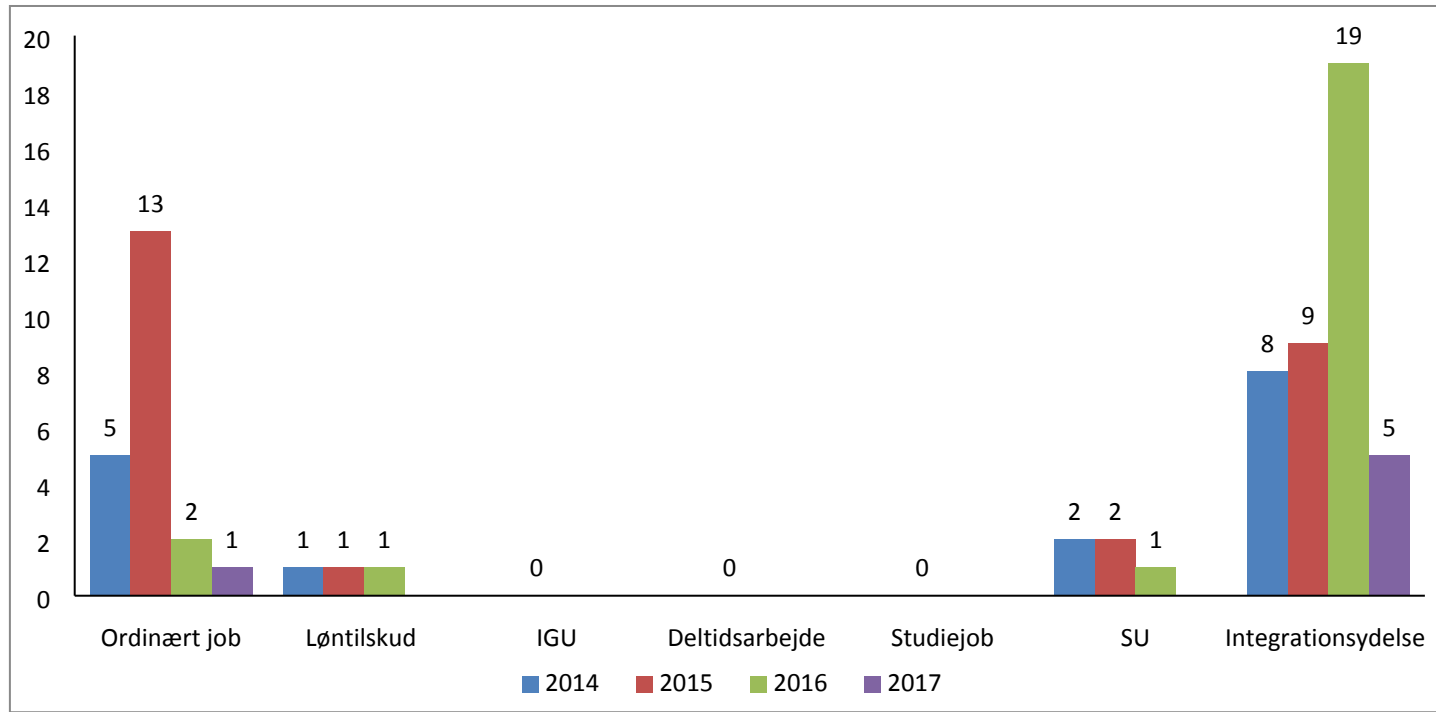

Status på beskæftigelsesområdet for 2014, 2015, 2016 og 2017



Ovenstående skema viser beskæftigelsessituationen som et øjebliksbillede pr. medio november 2017. Situationen udvikler sig dynamisk, da de fleste beskæftigelsesrettede tilbud er kortvarige og skiftende.

Som udgangspunkt vurderes alle flygtninge som jobparate og skal stå til rådighed på arbejdsmarkedet. Det er et krav, at borgerne deltager i et beskæftigelsesrettet tilbud hver 4. uge.

I forhold til sprogundervisning screenes og indplaceres flygtninge på danskmoduler ved modtagelsessamtalen, så undervisningen kan starte inden for 14 dage fra ankomst. Forløbet på sprogskolen tilrettelægges således, at der tages hensyn til, at borgerne også deltager i beskæftigelsesrettede tilbud som f.eks. virksomhedspraktik, løntilskud m.v. sideløbende.

Flygtning kan deltage i både sprogskole og virksomhedsrettede aktiviteter samtidigt.

I de tilfælde hvor flygtninge er mere sårbare eller syge og vurderes aktivitetsparate, fokuseres der på, at de kommer i de rigtige forløb eller behandling.

Det er lovpligtigt, at flygtninge kompetenceafklares inden for 30 dage, hvilket er et mål Jobcenter Tårnby opfylder.

2014 – modtaget 28 personer (17 voksne og 11 børn)



- 8 personer er på integrationsydelse
- 5 personer er i ordinært job
- 2 personer er på SU
- 1 person er i løntilskud
- 1 person er fraflyttet kommunen (dvs. der er kun 16 voksne og 11 børn)

2015 – modtaget 31 personer (26 voksne og 5 børn)

- 9 personer er på integrationsydelse
- 13 personer er i ordinært job
- 1 person er i løntilskud
- 2 personer er på SU
- 1 voksen og 1 barn er vendt hjem jf. repatrieringsloven (dvs. der er nu kun 25 voksne og 4 børn)

2016 – modtaget 27 personer (23 voksne, 2 unge og 2 børn)

- 19 personer er på integrationsydelse
- 2 personer i ordinært job
- 1 person er i løntilskud
- 1 person er på SU
- 2 personer er unge

2017 – modtaget 6 personer ud af 9 (6 voksne)

- 5 personer er på integrationsydelse
- 1 person er i ordinært job

Det skal fremhæves, at personer, der er registreret som modtagere af integrationsydelse, godt kan være i virksomhedspraktik eller andre forløb, selvom det ikke fremgår af nuværende statistik, da den er baseret på indkomstforhold, og praktik er ulønnet.



Oversigt over udvikling på beskæftigelsesområdet fra oktober 2016 til november 2017 (inkl. ordinært job, SU, IGU)

- Ovenstående gennemgang af beskæftigelsessituationen for 2014, 2015, 2016 og 2017 er udtrykt som øjebliksbilleder. Nedenstående graf viser udviklingen i antal personer uden supplerende ydelser gennem det seneste år, hvor optællingen har været gennemført ensartet.

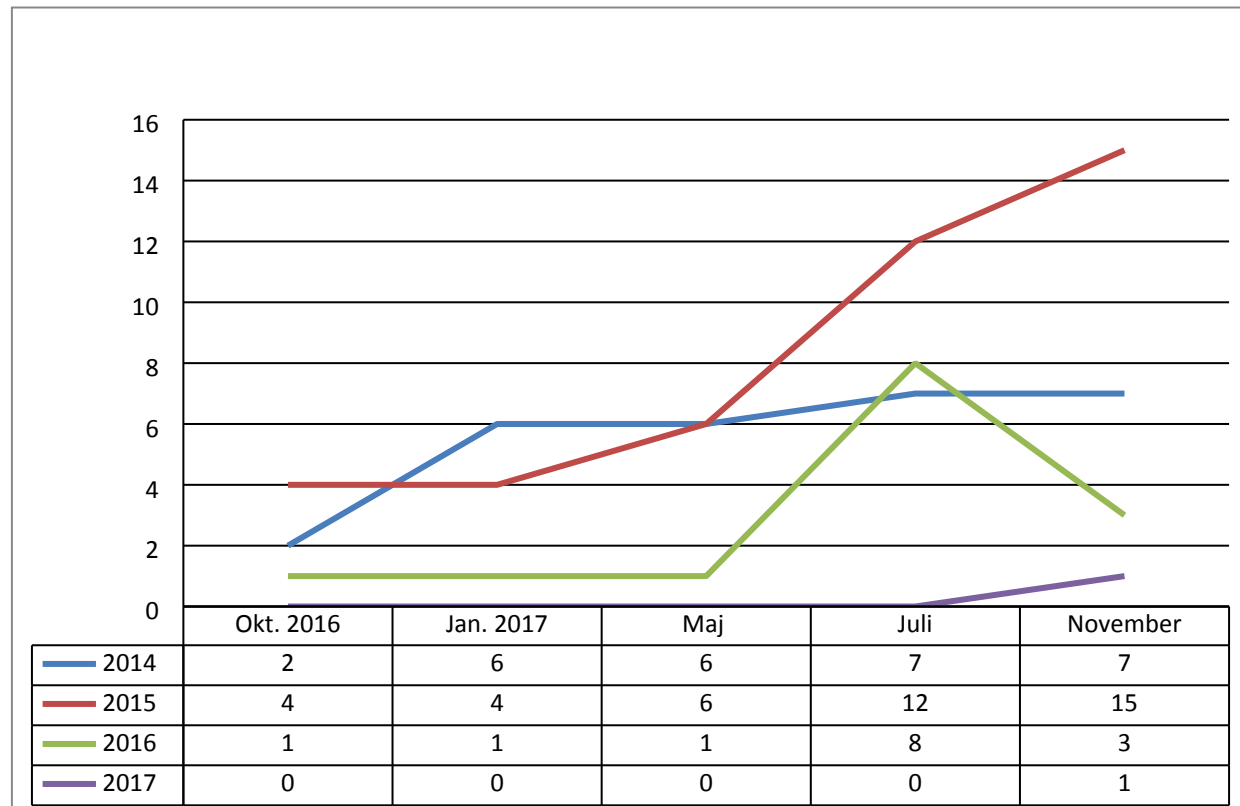



Oversigt over personer uden supplerende ydelser i procent fra oktober 2016 til november 2017

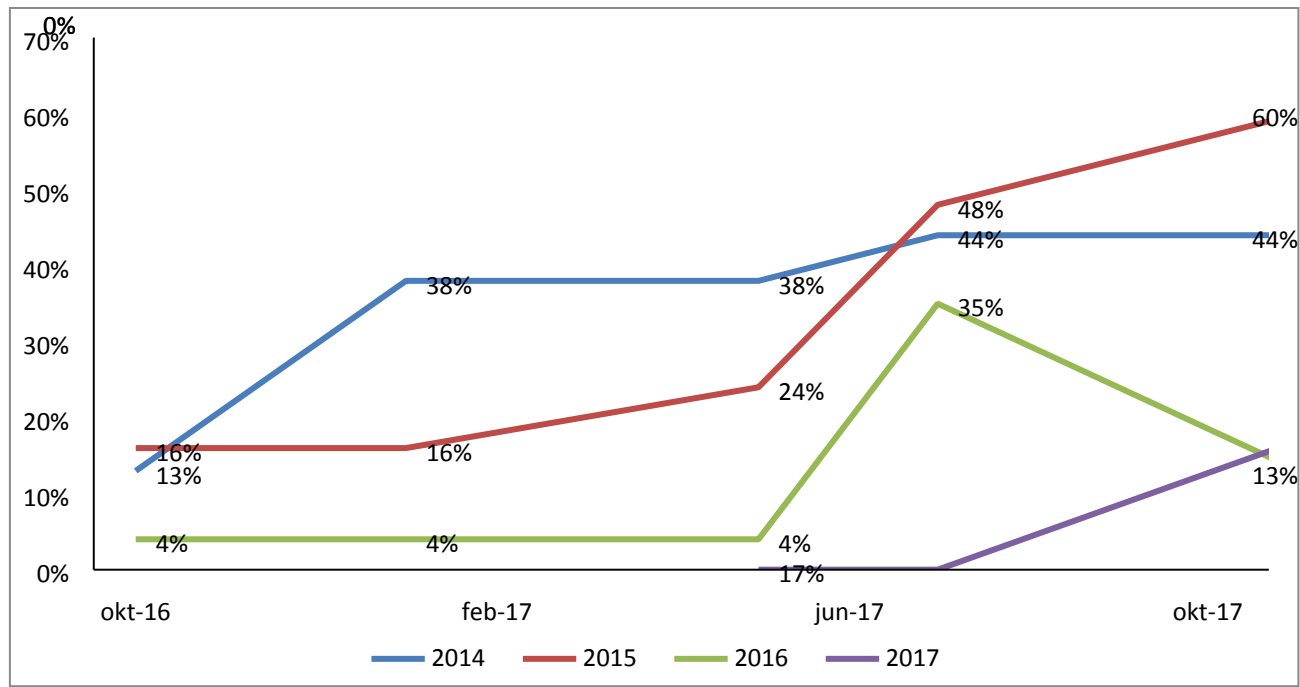

Den grafiske fremstilling af udviklingen i antallet af personer, der ikke modtager supplerende ydelser, viser at flygtninge ankommet i 2017 nu er begyndt at blive selvforsørgende. Samtidig viser fremstillingen, at andelen af flygtninge ankommet i 2016, der er selvforsørgende, er faldet, og andelen af flygtninge ankommet i 2015, som er selvforsørgende, fortsat er stigende.

Procentberegningen er gennemregnet, der er derfor mindre forskelle i forhold til tidligere fremstilling.



Øversigt over grundtilskud for 2015, 2016 og 2017

- Kommunen kan hjemtage et månedligt grundtilskud i 3 år for hver flygtning og familiesammenført, som er omfattet af integrationsprogrammet
- Grundtilskuddet ydes til dækning af sociale merudgifter og generelle udgifter
- Der kan hjemtages 2.693,00 kr. pr. mdr. pr. voksen
- Der kan hjemtages 8.955,00 kr. pr. mdr. pr. uledsaget flygtningebarn
- Der kan kun hjemtages 1.347,00 kr. på familiesammenførte gældende pr. 1.1.2017.
- Dragør Kommune har modtaget uledsagede flygtningebørn i 2016 (en på 16 år og en på 17 år)

